中華民國貳拾玖年叁月壹日　星期伍　今日本報壹張半（售國幣肆分）

時事公報

第陸千玖百玖拾壹號

內政部登記證警字一一五九號　中華郵政特准掛號[illegible]特別優待寄送之報紙

電聲無線電工場

本廠專門製造修理無線電收發報話機及一切電表儀器等電話接洽立即到府奉候並代冲蓄電瓶加液免費每次收費特廉　地址中正北路一一五號電聲學校內　電話三〇九號

恆隆魚行警告析小光並對各客戶緊要聲明

[illegible]此後析小光如有支取貨款并其他一切銀錢上往來與本行無涉凡有貨款進出務請直接與行付算[illegible]

元興茹絲雜糧行

米價騰貴生計堪虞補救之法唯購茹絲　敝行有大批茹絲到甬欲購者請駕臨敝行可也　衛頭元興行　分行江東巷瑞源　大涂源　協成接洽

鄞厉新橋丁氏創修宗譜啟事

[illegible]

遺失聲明

今啟行遺失新祥發輪廿八年拾二月十八日進口第七三號車胎提單一支今向該公司掛失補發倘發現特此登報作廢　元豐行啟

遺失聲明

敝人前存寧波中國銀行儲蓄部活期存款執有存摺第四〇三一號存摺一扣計一二七九元茲因該項存摺[illegible]失另行補發新印鑑外特登報聲明作廢

顯庭照相

日夜特增　一寸飛快照　六張四角　二小時取件

各種普通照相（都用美術紙印）

地址　中山公園內　電話　二九二號

瑞餘莊通告存戶

[illegible]

飛康 高登 輪船定二月二日晚開往上海 三日晨直放

[illegible]

浙江省鄞縣人力車商業同業公會通告

[illegible]

朱鳴鶴受盤益康記聲明

[illegible]

推盤聲明

[illegible]

受盤聲明

[illegible]

遺失聲明

[illegible]

圖章被竊聲明作廢

[illegible]

遺失收據聲明

[illegible]

寧波商會通知各工商輸出業同業公會及非公會會員公司行號登記臨時代用券通告第十一號

[illegible]

哈納輪船準於三月一日開往上海

即日起在本公司開始售票取客時間另行登報公告　地址江北岸[illegible]輪船公司

鎮西相墅方鳴謝

[illegible]

寶昵襯帽·紅綿木紗·軍裝鈕扣·批發

上海祥慶永分號　寧波車轎街六十九號　電話[illegible]

華美大藥房

經售各種歐美及國產名廠藥品　醫療器械　化學原料

地址　中山東路二一一號　電話　一九五號

周成章緊要啟事

[illegible]

賈偉賢啟事

[illegible]

謝唁

[illegible]

存摺失竊聲明

[illegible]

鄞縣地方法院拍賣公告（一一）

[illegible]

陳梧（可群）　邵垻（霓珍）　結婚啟事

[illegible]

遺失存摺聲明作廢

[illegible]

王德堂

治癬仙丹

[illegible]

治脹靈藥　治肝病必靈藥　治帶聖藥

南洋照相館

日夜　通行證快照　六張五角　式小時取件

其他照相比衆價廉　日夜均拍　地址公園路衛門口

明德國藥號

春令進補落得便宜　本號採辦高等真正路藥材定價薄利每天三九扣算剪下買藥贈送九七內設應禮卿內科眼科治傷寒損症肺癆癃疾一切目疾包醫限日全愈　寓藥行街明德藥號內

柴橋養正齋水眼藥增價聲明

[illegible]

普益醫院追悼李董事長啟事

[illegible]

普益醫院董事

購辦便宜各種文具者注意

愛皮西文具公司部

[illegible]

年豐順 鋼鐵五金川廣雜貨 行啟事

[illegible]

江東百丈街 光復堂牛痘全日開種

痘苗特高　取費廉

浙江省寧波食糧運銷股份有限公司召開股東常會通告

[illegible]

出低等代價 吸高貴捲烟

瓶壺牌香烟

增抗戰力量　挽國家漏巵

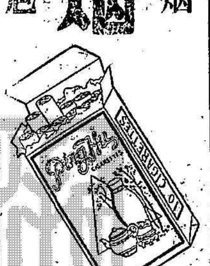

中國七星益記烟廠股份有限公司出品

發行所　寧波江東[illegible]

廠址　寧波江北岸[illegible]

大華汽車材料商行

大批存貨現遷永康營業

地址開明街新豐里卅六號　電報一六二九　電話

永康地址車站對面中國茶葉公司內

陶陶菜館

中山東路西郵局巷口

鮮美調味・菜價經濟・包辦筵席

各色點心・坐室舒適・叫菜即送

電話一七七

藥行街 薄利專家 瑞成國藥號開業通告

甬波 天勝

服務新聚 相紙到行

廉售十天 每全十五元

飛快照相 二寸半打六角

營業時間 上午八時 下午八時止

電話二七七號

年益茹絲雜貨行

地址濱江路十一號

老牌天工縫衣鋼針

註冊商標

純粹國貨 縫紉必備 勝過舶來 銳利無比

均有經售

發行所

廠址

傷風威脅之時明哲預防法

傷風症雖單純但其病勢亦能劇變致起嚴重之後症焉故傷風初起應即設法治之使其不至轉劇而釀成痛苦之際難方是明哲保身之道治之之藥維隆豐溶液最爲適用凡欲避免疾患及無謂之痛苦者允宜隨便使用　一見傷風症象發生即以維隆豐一片溶解于半杯溫開水中用以漱喉由是則喉部附着之傷風病菌消除刺戟疼痛停止與傷風俱來之頭痛發熱亦去矣維隆豐純淨安全功力可靠能止頭痛牙痛耳痛神經痛月經痛以及割傷灼傷燙傷創傷凍瘡因傷疼痛并替退熱散寒治流行性感冒及喉痛　各藥房皆有出售或向上海江西路四五一號龐寧士醫生藥局　每瓶四角　每半打二元三角　每打四元五角　郵力不收

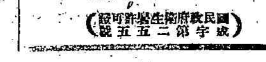

國民政府衛生署許可證　成字第二五五號

疥瘡妙藥 包你藥到瘡好

寧波中山西路二十九號　精一書局經售　每盒五角

金鍼專家 國醫陳心良

裕和順記機器染織廠 通告

泰昌祥 機械材料 五金行 廣告

電話一九九一號

梅濁尅星

淋病之難治，在於淋菌有粘膜爲護符，而普通一般療法，都不能滲透粘膜而達殺盡淋菌完全除根之目的故也！自德國哎迪那博士發明透膜殺菌之淋病新療法而創製淋病專藥「梅濁尅星」以來，始打破淋病不能斷根之難關而造成醫藥史上不朽之紀錄。

特種梅濁尅星　滲透性特效　治療力特速

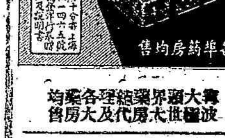

贈券 附郵十分寄上海

各華藥房均售

寧波大世界藥房及大藥房代理經售各藥房均售

天然舞台

共舞台 安記

蘭江 興記

中南戲院

上海利生製針廠

註冊商標

完全國貨 遠勝舶來

縫衣鋼針 銹不利鋒

廠址 法租界金神父路四百五十號

電話 七一三〇九

寧波各大莊批發均有經售

上海正興電池廠敬告顧客注意

註冊商標　謹防假冒

敝廠所出三羊牌電池經化學博士毛君燕譽悉心研究經久耐用風行國內無不稱道近有不肖之徒竟用三羊名義仿製電池雖未公然出售竟敢向各旅社私自兜銷遠道顧客不辨眞僞易受欺騙此種類似之商標實同之從業質于法紀敝廠爲徹底防範計除呈請警局密予查究外誠恐遠道顧客眞僞難辨有誤採購敝廠老牌三羊電池之盛譽特此登報聲明

正興電池廠發行所　江北岸桃渡路九十八號　電話七九八

寧波分廠　地址江東賀丞巷五號　電話一七七九號

人力車材料 永昌材料行

同昌車行

溫州同益公司甬莊 文具運動器具批發

地址：江北岸中馬路永安巷永安坊四衖

電話：一九五八

電報掛號：四一四八

馬上好

回力老牌 大喜牌

寧波各大商店均有經售

大喜營業所　地址中山東路一六七號　電話一五五〇

遠東大藥房發行

桂南我健兒再傳捷報
堅強控制南寧殘敵
七塘附近血戰三晝夜殲敵千五百餘
殘寇兩路南潰現我敵對峙三塘附近
粵我乘勝猛攻潮安

【中央社重慶廿九日電】我軍最近在桂南三晝夜之血戰、一舉將敵擊潰、並四面夾擊、堅強控制南寧殘敵之有利戰局、再經我英勇健兒造成、關於殲敵經過、與目前情況、據軍委會發言人語中央社記者稱、敵於二十四日晨、由三塘、四、五、六、七塘沿邕賓路兩側、分兩路向北進犯、其實力有步兵二千、附有砲騎兵戰車甚多、敵開始猛犯時、我軍以預定殲敵戰術、誘敵深入、敵不敢猛進、只沿向兩側縱犯、我軍實力、亦略與敵相等、迨敵進抵七塘附近時、我軍即開始包圍、經三晝夜之猛烈殲滅合擊、敵軍完全崩潰、廿六日深夜、開始分兩路南潰、沿途遺屍一千五百餘具、戰車十餘輛、於廿七日、敵逃至三塘附近、我軍仍猛追擊、亦於同日越過四塘、與敵形成對峙局面、查敵此次慘敗、損失至重、北犯結果非但未能犯我公路各大據點、而其再整裝備之實力、凡遭我殲滅之嚴重打擊、以致不得不放棄攻勢、而仍在我鋼鐵戰線之圍困中、

【中央社桂林廿九日電】邕賓路戰況無變化、

【中央社興寧二十八日電】我某部於廿六日黃昏、進攻潮安縣城、敵頑強抵抗、激戰甚烈、至十時許、我軍分頭猛襲、衝入城內、敵勢大亂、紛紛向汕頭方面潰退、縣城當爲我收復、是役殲敵百餘、俘獲槍百餘枝、斃敵三百餘、俘五十名、同時我軍亦分頭進擊、衝至張家山、將敵工事悉數破壞、敵退據潮城、則我軍正猛攻中、

南京僞組織與敵簽訂
密約合同全文（續一）

㊉本公司之運輸汽車事業、不包含都市（原則包括蘇市之近郊）中之公共汽車事業、但本公司之地方交通及都市連絡汽車之輸入都市、不在此限

㊉㊀關於本公司之專用通訊設施、在與華中電氣通訊股份有限公司緊密聯繫之下、予以實施、

㊉㊁本公司爲迅速成立起見、就依發起人設立之規則成立之、但將來應於適當時期開放、以便一般國民、得購本公司之股份、

「第四」……關於航空方面、因不限於華中、故由北平南京兩方共同設立「中華航空股份有限公司」、並依全中國之航空事業、絕對不許第三國合作、其中第六條所規定之「特典」、即在敵人國內之航空公司、亦無此辦法、原文如左、

中華航空股份有限公司設立要綱

第一、方針

爲策劃中國航空事業之一元的經營、謀足政治經濟及國防上之要求、並促進東亞航空政策之實現起見、以設立中日合辦之正規的航空公司爲目標、目下爲適應急需、暫行設立中華航空股份有限公司、

第二、要領

㊀名稱　中華航空股份有限公司、

㊁事業目的　1旅客郵件及其他貨物之航空運送、2其他使用飛機之貨貨事業、3其他使用飛機之一切事業、4促進航空事業發展之事業、5前記各項之附帶事業、6對於前記各項事業之投資、

㊂資本　1資本總額六百萬圓、2資本分擔、中華民國臨時政府一百八十萬圓、中華民國維新政府二百萬圓、蒙疆政府二十萬圓、惠通航空公司一百萬圓、（現物出資全數繳清）大日本航空公司一百萬圓、（現物出資全數繳清）

註　㊀惠通公司之一百萬圓、由蒙疆及臨時兩政府、在本公司成立後、名義上各半爲五十萬圓、交給大日本航空公司、㊁現金出資、最初由各出資者、[illegible]公司成立六個月後繳付、

㊃法人人格及本店所在地　本公司爲依照臨時維新蒙疆三政府之協定而設立之特殊法人、資本由日華合辦、本店暫設於北京、

㊄職員　董事長一名、副董事長若干名、董事若干名、監事若干名、

㊅三政府賦予本公司之特典　1中華民國航空事業（包含飛機製造事業）獨占權、並占有使用權之享有、但對於現在中國境內之大日本航空公司及滿洲航空公司之航空權益事業、另行規定之、2國有飛行場、[illegible]及其他一切公課之免除、4土地使用及其他公共事業所使用上必要之[illegible]之賦予、6航空事業所必要之補助金之給付、政府及其他[illegible]於本公司經營上[illegible]、7本公司得於股款全數繳清以前、增加資本、

㊆特殊監督及特務　本公司除依照將來頒布之航空事業法、及其他法令、接受特殊監督外、並服從三政府所頒佈之公益命令、

㊇大日本陸海軍、對於本公司、可以命令給予關於人員資材之供用、及飛行場之使用、及其他必要之援助、

㊈從速設立第一方針所載之正規的航空公司時、關於資本之構成、人事關係、本店所在地等、不受本暫定公司之拘束、

本公司預定於十二月十五日在北京舉行創立總會、

中華民國廿七年、昭和十三年十二月十日、特務部長印、總務部長印、交通部長印、

本件作成兩份、一由日軍特務部、一由交通部保管之、

「第五」……關於電氣通訊事業方面、則有「華中電氣通訊股份有限公司設立要綱」、最爲重要其中第六條明白規定、除該公司外、凡屬新設之電氣通訊事業、概不允許、對於現有之固有以外之該項事業、務須採取必要之措置、使其從速由該公司合併收買、或用其他方法歸該公司統制、其原文如左、

華中電訊有限公司設立要綱

第一、方針

爲確立華中經濟復興、滿足國防要求、及實地聯結日[illegible]三者之通訊政策起見、設立維新政府特殊公司之華中電氣通訊股份有限公司；

第二、要領

㊀名稱　華中電氣通訊股份有限公司、

㊁目的　1華中電氣通訊事業之統制經營、2電氣通訊設備之賃租、3對於前記各項之附帶事業務及有關事業之投資、

㊂資本　1資本總額一千五百萬元、內別維新政府現物出資五百萬元、現金出資一千萬元、2現物出資全部繳清、現金出資第一次繳清半數、

註　㊀現物出資乃指維新政府所有爲電氣通訊用之電氣通訊設備及其附屬設備之財產、其價值估價之標準、[illegible]㊁現金出資中六百萬元、由華中振興股份有限公司擔任、四百萬元、由有關事業之公司負擔之、

㊃國籍及本店之所在地　本公司爲維新政府之特殊公司、設本店於上海、

㊄職員　董事長（即社長）一人、副董事長（副社長）一人、董事三人以上、監事二人以內、

㊅統制要領　維新政府除本公司外、對於電氣通訊事業之新設、不予認可、並對於現存固有以外之同種事業、在本公司設立後、迅速以合併買收、及其他方法、使其受本公司之統制、

㊆特典　1、准予募集已繳股款額二倍以內之公司債、及保證其本利支付、2、對於維新政府以外人員之紅利、予以優先分配、3、對於公司出資所得、及公私事業所要[illegible]、及其他公課、予以停免、4、有關於土地之收用、電線路之架設、道路河川橋梁堤閘及其他公用土地之收用、通訊事業經營上所必要之手續等、[illegible]

㊇特殊權務　維新政府對於本公司、得發佈公益上必要之命令、得採取本公司之一切特權、對本公司之損失、採取必要之措置、因此所受之損失、維新政府應予補償、

㊈借款之處理　對於電氣通訊事業、與外國成立借款、經維新政府與本公司協議將來整理協定之、以備由本公司對維新政府繳納、另行研究後決定之金額、

備考　㊀關於鐵道及航空事業之附帶設備、與有關方面協議後再行決定之、㊁廣播無線電、俟至適當時期、暫不移作本公司之經營、㊂本公司爲迅速成立起見、不採用股票公募之方法、暫依發起人設立之規則成立之、

昭和十三年、中華民國廿七年八月十日、中部特務部長印、總務部長印、交通部長印、

「第六」……關於水電方面、則有「華中水電股份有限公司」、乃敵人獨佔華中之電力事業及自來水事業之統制機關、其指定上海市及其近郊電力事業、當初設立[illegible]、擴大至華中各地、其第六項「統制要領」中所規定之獨佔方法、與其他相同、原文如左、

華中水電股份有限公司設立要綱

第一、方針

爲復興華中電氣及自來水事業、並加以綜合統制、予以供給價廉物美多量之水電、而謀民生之向上、產業之興隆起見、設立維新政府特殊公司之華中水電股份有限公司、

第二、要領

㊀名稱　華中水電股份有限公司、

㊁目的　1電氣及自來水事業、2前記之附帶事業、

㊂資本　1資本總額二千五百萬圓、內別現物出資一千五百萬圓、現金出資一千萬元、創立當初所參加之事業、爲上海市及其近郊之事業、其事業者如左、上海內地電氣、閘北水電、浦東電氣、翔華電氣、大場電氣、自來水、浦東自來水各公司、2現物出資股份全數繳清、現金股份最初繳清半數、

註　㊀以現物出資之估價、以標準、有㊁財產價值、㊂現金股份中有華中振興股份有限公司負擔七百五十萬、其餘二百五十萬元由一般招之、

㊃國籍及本店之所在地　本公司爲維新政府之特殊法人、設本店於上海、

㊄統制要領　1維新政府除本公司外、對於電氣及自來水事業之新設、不予認可、並使在現行統制外之同種事業、歸入本公司統制之下、希望予本公司以必要之援助、2除利用餘電發電外、對於私用發電、全不予認可、3發電送電[illegible]

㊅特典　1准予募集已繳股款額二倍以內之公司債、及保證其本利之支付、2免除[illegible]稅、㊂三年內免除復興所要之重要機器材料之輸入稅、㊃免除設立公司之登記及登錄稅、㊃給予事業上必要之特權、例如土地收用等、

㊆特殊權務　維新政府對於本公司得發佈公益上必要之命令、或關於本公司之設備之措置、因此而受之損失、維新政府應予清償、

備考　本公司爲迅速成立起見、不用股票公募之方法、暫依發起人設立之規則成立之、

昭和十三年八月九日、中華民國廿七年八月九日、特務部長印、總務部長印、實業部長印、實業部次長印、（未完明日續）

錢江南戰事沉寂
浙西敵有蠢動勢
餘杭敵圖犯臨安被擊退

【中央社浙東前線廿八日電】浙東前線、二日因雨不已、浙東戰事、已轉沉寂、浙西敵軍、在餘杭一帶、又有一部增加、似有蠢動之勢、

【國民社廿九日諸暨電】困居蕭城內殘敵、近日積極在城郊一帶、構築工事、現已構成鐵絲網四道、閉塞壇臥壩氏、亦四出強拉民夫、構築碉堡、

【國民社廿九日於潛電】餘杭敵百餘名、企圖偷襲臨安、正向汪家埠續前進時、我駐軍即予迎頭痛擊、當場擊斃敵五十餘名、餘敵竄逃餘杭、

物價飛漲民不聊生
滬工潮日趨嚴重
公共汽車職工實行總罷工
義軍投擲催淚彈摧殘工人

【上海廿九日路透電】今日公共汽車公司職工、要求公司給予「米貼」、按此次之罷工潮、係發端於本星期一、以後逐漸擴大、各地罷工者、均有小騷動、今日租界內之公共汽車、一律停駛、又永安紗廠之罷工潮、仍未解決云、

【上海廿九日合衆社電】滬公共汽車罷工工人今日下午集於該公司大廈之前、防衛隊之義勇隊、以催淚彈驅散之、義軍共投三彈、致有工人十三名眼部受傷、送至醫院、公共汽車公司售票人員到、明日將用假員、繼續行車、時刻將暫縮短、

【中央社香港廿九日電】滬訊、滬市物價高漲、市民不堪壓迫、罷工風潮、日趨嚴重、工部局工程處工人、已有二千五百人參加罷工、廿八日與捕房人員發生衝突、又奇異安迪生電器公司工人數百人、亦於廿七日晚罷工、英商義勇團、警察、水兵到場彈壓、擲催淚彈始工人四散、又公共汽車公司職工四百餘人、因要求未遂、廿八日晚突然罷工、

△○▽　△○▽

社評
從汪梁賣國密約證明
日寇獨佔華中之野心

讀了日寇與梁逆鴻志所簽訂經汪逆精衛所承認的關於華中之亡國密約，（全文尚未發表完畢）對于敵寇與漢奸的眞面目，已可更多一番認識；少數尚猶豫于汪逆「和平運動」的中國同胞，至此乃可洞察眞相，國際上尚留戀于日本「開放政策」的國家和人士，至此乃可不再徬徨躑躅于奸謀欺騙之中。

這一賣國密約合同，包括了華中的全部資源，無論於礦業，鐵路，航空等等，在政治與經濟上有可利取者，無不搜羅殆盡，其內容，較之民國四年所提出的二十一條，更爲厲害。前年近衛聲明，曾以「沒有領土野心」及「中日經濟提攜」欺騙中國人民及混淆國際視聽于前，汪逆精衛又於其漢奸書報與荒謬傳單中宣傳其卑鄙的「和平」於後，今觀此密約，則日寇之存心滅亡中國，毒計畢見；汪逆等之蓄意出賣國家民族，陰謀又已完全表露無遺。敵寇與漢奸所唱之雙簧戲，欲于其軍事失敗之中，以「和平」之誘騙手段，蠱惑中國人民，是亦徒勞心神而已。可惜高陶二氏，尚不能供給我們以華北方面的賣國眞相，否則，敵寇之野心與漢奸之醜態，當更使我們覺得怪誕百出，直要浩歎不置的。

近來，敵寇聲聲口口預備開放長江，以緩和對美對英的關係，雖然國際明理的人士，都不信日寇在蓄意侵略中國之下，尚能對各國不損壞權利，但英美各國，過去究竟也不無受其誘惑而有所期待。現在從敵寇與漢奸的密約合同中，完全暴露了日寇獨佔中國的野心，不但是華北，而且及于華中，是則開放長江之說，畢竟已成爲空談。把各國在華的正當利益，犧牲摒棄，這當然不是華府會議九國公約簽字各國，尤其是美國和英國，所能忍受的。所以日寇此種不顧一切的行動，非特我國上下之所不能承認，必將奮力抵抗，直至驅除日寇出最後一步的國境爲止，即世界對於中國有關各國，還那蓋肯坐視無覩，而不爲他們自己的利益着想，出而共制侵略呢。

所以敵寇愈是窮兇極惡的製造滅亡中國的條件，則愈可表示其走向末路愈近，因爲中國這一次抗戰，就是整個地取消敵寇侵華野心的最後一次必勝的努力，而世界各國對於敵寇的制裁，也將跟了它陰謀之愈深而愈形嚴厲。因此，我們可以把握着，日寇與漢奸所簽訂的甚何條約，根本是得不到中國人民承認的滿紙空文，其效果，只是日寇愈受世界之反對，漢奸愈受國民之唾棄這一點而已。

豫境我破壞鐵路
信羅間追擊日寇
平漢路敵車觸地雷爆炸

【中央社樊城廿八日電】十八日、豫南敵步騎千餘、附炮多門、沿信潢公路竄犯羅山、在五里店以東、與我遭遇、[illegible]傷亡甚多、[illegible]

【中央社洛陽廿九日電】[illegible]

備考　本公司爲迅速成立起見、不用股票公募之方法、暫依發起人設立之規則成立之、

浮山一帶惡鬥
我敵隔河炮戰
敵炮多門爲我轟毀
衝入長子投彈殺寇

【中央社興集廿九日電】同蒲東側戰事、以浮山一帶爲最激烈、連日我軍與敵千餘、在[illegible]相持、敵損失甚大、不斷增援、[illegible]

【中央社洛陽廿九日電】晉南我軍[illegible]

湘北僅有斥堠戰
撫河前綫亦轉寂

【中央社樟樹廿八日電】廿八日、撫河前綫細雨霏霏、戰事轉趨沉寂、[illegible]

【中央社沅陵廿九日電】湘北前綫有斥堠戰、新牆河及洞庭湖方面、均平靜、[illegible]

王逆克敏辭職
僞中政會難產
靳雲鵬不願與敵接觸
汪逆將召開「建國會議」

【中央社香港廿九日電】津訊、王逆克敏辭僞臨時政府行政委員會委員長職、[illegible]

平津西南敵竄擾
經我阻擊受重創
現仍在大清河以北對戰中

【中央社香港廿九日電】[illegible]

冀

[illegible]

魯

【中央社[illegible]廿九日電】濟南敵平谷部、[illegible]

浙寒衣徵募
超過原額
社會部電勉

【中央社重慶廿九日電】中央社會部據浙江省黨部呈報、該省寒衣代金千一萬二千[illegible]、[illegible]

李品仙等
通電討汪

【中央社重慶二十九日電】[illegible]

兒科　花柳專科　一壽堂醫寓　門診時間下午二時半至五時半　上午[illegible]　診所：開明坊[illegible]
專治男女急慢白濁各期梅毒橫痃下疳一切花柳雜症包皮過長生殖器弱均可負責迅速根治　門診上午八時起下午八時止

蘇決增強遠東防務 倭絕不棄侵華政策

有田表示日決不對美屈膝

美進出口銀行增資案衆院修正通過

【東京廿八日合衆電】讀賣新聞載、蘇增強遠東防務一事、日對之甚爲關切、蘇人民海軍副委長已宣佈、決於遠東領海（以海參威爲根據地）配駐潛艇一百艘、魚雷艇十二艘、蘇自有實行此種政策之權、但日蘇間保持友好關係之下、實行此種政策、是否有利、不無疑問耳、日蘇漁業談判、正在莫斯科進行之中、而界委員會亦已組成、可見兩國關係之好轉、若兩國於海軍實力上實行競爭、則懸案之解決必遭阻礙、爲蘇增強其在太平洋艦隊之實力、則日必嚴重考慮對策云、

【東京廿九日路透電】衆院中某議員、今向有田外相提出質問、謂關於美日無約狀態事、外務省是否欲對美屈膝、有田答稱、即令美根本反對日建立「東亞新秩序」、然余不了解日本在華之目的及堅決主張貫徹之立場、日本亦無所戰慄、現時兩國關係、尚未達此階段、日並無以開放長江爲條件、向美要求訂立臨時商約之意、各項問題、均將根據日獨立之立場、予以解決、余（有田自稱）固不知美政府意向之所在、惟若美國根本抛棄「新秩序」之目的、則美日邦交將無法調整、日本決不撤回其作戰目的、反之將以堅決之態度予以實施云、

【華盛頓二十八日合衆電】衆院以一六八票對五一票通過增加進出口銀行資金、以便對中芬放款案、衆院對於本案曾作修改、其中最重要之點、爲遇貸款國家、利用美借用貸款、在美購買軍用飛機、現該案已經送回參院再行修正通過、

【華盛頓二十八日合衆電】前美特派遠東軍事委員卡爾遜少校、頃在此發表談話、說明日本必可因禁運而崩潰、卡爾遜並稱、爲今之計、第一應使日軍人喚然、於美對於日侵略中國一事、堅決表示反對、第二應於實際實施壓力時、予日本以顧全顏面、變更其政策之機會、第三應援助中國統一、使之於心理上易起適當之時機、切實有所舉動云、

敵國戰事經濟已至十字街頭

若不設法調整空前預算 通貨膨脹趨勢無可避免

【東京二十八日合衆電】日本名作家木村吉一郎、在最近出版之「改造」雜誌、發表論文稱、日本之戰事經濟、已至十字街頭、國內現已漸感惡性通貨膨脹之影響、若不設法調整一百零三萬萬圓之空前預算、則形勢必將更趨惡劣、當中日戰事爆發以來、即有通貨膨脹之趨勢、現此事已至一新階段、所有通貨膨脹之劣點、均將漸漸顯露、故政府最重要之使命、即在設法不令目前之局勢、更趨惡劣、欲達此目的、改組國內之財政經濟制度、爲絕對之必要、而政府對於政治外交方面之活動、亦必須加以刷新、最近日本著名商人山寶宗文及鮎川一雄二人、曾公開主張減低新預算、謂爲其數頗巨、非日本國民所能擔負、商業領袖人物、既敢作如此坦白之主張、則形勢之嚴重、已可見一斑云云、按山寶及鮎川二人、均爲三菱公司之董事、此種位置極爲重要、前者爲三菱信託公司董事長、後者爲三菱商事會社社長、山寶並曾一度任三菱公司協理、其意見足可代表日本在海外之商人云、

【東京二十九日合衆電】日本名作家木村吉一郎、在最近出版之「改造」雜誌、對於日本之經濟危機、有所論列、除日本戰事外、關於惡性通貨膨脹、政府之統制方策、若能不斷減低人民之生活程度、則通貨膨脹之情形、尚可得而避免、惟目前之統制方策、已達於極點、生活程度、已無可再減、政府對於預算、若不集中全力、加以調整、則通貨膨脹之趨勢、似爲無可避免、本人曾於一月廿日、與經濟相櫻內附論此事、當時該相亦承認通貨膨脹之危險、並對於組織當局之政府、籌採取有效方法、以阻止膨脹之趨勢、惟所有之預算案、仍未更改、並要求議會迅速通過、夫該相一面承認惡性通貨膨脹、已屬難免、一面對於原有一百零三萬萬日元預算案、仍不肯加以考慮、而欲設法阻止、豈非矛盾耶、以往通貨膨脹之發生、尚係在開始之時、故政府對於國家預算、可以不必如何調整、而即能以其他適當有效方策、以制止膨脹之趨勢、時至今日、已無此種方策可施矣、所謂「有效之適當方策」、在今日除重新調整預算案外、無他途可循、一般非經濟性之因素、作一全盤之檢討、非然者、惡性通貨膨脹必無避免、即應相機內有重大之嚴重性、目下惡性通貨膨脹之現象、既日益顯著、若俟財政當局與金融及經濟上一手措置、必須有效的予以解決、當今之計、應由政府有關各部門、協力合作、故國家一…

美總統談遠距離國防計劃

須續造大批飛機及高射炮 拒絕說明威爾斯赴歐任務

【華盛頓二十八日合衆電】羅斯福總統現在巡艦視察巴拿馬運河防務途中、頃在艦上接見記者稱、遠距離之國防計劃、須繼續造大批戰鬥機及高射炮、始克有濟、目前最要之防禦地點、東至中美洲大部、北至危地馬拉、西至太平洋上六百哩以內、中部厄瓜多爾、哥倫比亞、委內瑞拉西部、空軍防禦已至巴拿馬運河時、勢必在中美各地及南美三處、分兩活動云、關於威爾斯此行任務、總統拒絕有所評論、僅稱威爾斯本人發表之意見、係屬私人之性質、非正式性質、至於對何國、以何地爲之、在何處着陸、總統均拒絕說明、僅謂威爾斯於三月四日、已有約會云、

羅馬尼亞運到大批飛機

德最近有重炮及飛機運羅 英法軍用品運抵黑海各埠

【羅馬尼亞京城廿八日合衆電】兩週以來、已有轟炸機及戰鬥機六十六架、運抵羅國、另有二〇架、現在運羅途中、最近有德國重炮運羅、此外有其他軍用品、自英法兩國運至黑海各港埠、均亦有重炮運羅云、

桂林湧現着桂南勝利的戰績（續）

天覺

第二十卡車——是一廣山炮、口徑與廣山炮同。砲尾則有這幾個字：NO.183明治四十五年大阪炮兵工廠造、炮和砲全、隨時可用。據士兵說、這山炮的口徑與野砲同、但射程不及野砲。這砲也是我們的英勇官兵拿血肉換來的。砲架上還附有太陽旗一面、上面寫着血淚。據士兵說、這砲的砲兵、都被我們殲滅了、觀衆們還說這太陽旗上是日本人的血跡、大家又把他（太陽旗）拿過來用手摸摸、用心聞聞、好像要「飽嚐敵人血、人皮」似的！

第廿一卡車——是一輛戰車（坦克）防禦炮、砲上列有幾個字：「NO.182大阪工廠造」。機件完全。據士兵說：「這是打來的、并且得了二百發砲彈。」那個士兵（砲手？）說着、并把砲柄拉開、露出的砲彈發射進去、做着裝子彈的姿勢給我們看。我看他一拍一拉的裝進子彈、我說：「這不是打一下退一下嗎？」他說「是的、不過、我們自己倒有比他打得快的大砲。」

〔選好的禮物〕

敵人這次送給我們的「元旦禮物」、當然不限止這一點。還有好多的槍砲彈品、現在正留在我們的戰地應用、其他各軍的戰利品、也還有許多。同時、在桂林展覽的期間、我們又看見中央通訊社的消息說：「最近我們在崑崙關又搶出敵人潰退時所埋藏的大砲二十一門、炮械子彈無算」。可見敵軍此次在南路的失敗、如何慘重和狼狽了。

三，第某軍的英勇故事

看了上面某某軍崑崙關戰利品展覽以後、我們再把在展覽會場裏所聽到及由前線回來的工作同志所口述的第某軍在這次戰鬥中所表演的可歌可泣的英勇壯烈的故事、報告幾個吧。先說部隊官兵的英勇故事：

〔坦克射手 捉對防砲〕

第一個例子是勇敢的坦克車射擊手——某師的一個坦克車中士射擊手、在猛烈射擊敵人的時候、發現敵人戰車防禦砲上的砲手在活動攻、就對着這個砲手瞄準了、跟着這個砲手便應聲而倒、我們這位射擊了敵人的防禦砲、同時也就轉過砲口、向敵人的「戰車」「通」「通」的「防禦」起來了。結果、敵人的戰車、被敵人自己的防禦砲、消滅了許多、現在正在展覽中的那些戰利品、據說就是這位勇士的戰利品、據說已升這位「中士」階級的坦克射手、現經升爲「准尉」、做了坦克車隊中尉一分隊長了！

〔大漢班長 巧殺二寇〕

是一個「班長」的身份、所以他這次真的實行「身先士卒」、衝入了敵陣。兩個敵兵看見他衝過去、就用刺刀、直刺過來、「大漢班長」將身一閃、避過了危險、兩個敵兵又轉過身來向他直刺、只好兩把刺刀分別穿過了他的左右兩腋間、並未刺中他的要害、他就順着來勢向前一抱、剛好一手夾住了一個寇兵、這時在「大漢班長」腋下的兩個「日本小鬼」、知道他一個人想用體力來決勝兩個「小鬼」、究竟有點費力。很想把腰間的手榴彈拿來、結果他們但因兩手中都被夾着、雖然敵人手是萬萬不能放鬆、一下一勾的把膽子拼命向上一頂、巧妙的一下同時把彈的「摺子」拔他用力抽掉了、並且落地上了！他把手榴彈着火煙、他使用雙手死命地把那兩個寇兵向下一推、自己也拼命地向後跳一步「崩」的一聲、手榴彈爆發了、那兩個寇兵也消滅了！而他自己除了一隻脚被炸受了相當痛苦外、別無損失。同時那兩個寇兵的全副武裝、便給他自由自在地解決了。這位「大漢班長」的英勇而有趣的殺敵故事、一時傳爲美談。

現在再來敘述第某軍政工人員的英勇故事。

〔政工人員 指揮作戰〕

抗戰以來、政工人員的壯烈犧牲與英勇事跡、自然不少。但這次崑崙關之役中、政工人員所表現的戰績、尤其值得大書特書。這次殺敵最勇的例子、要算某師某團李高陵。他不但直接參加了前線的戰鬥、并且在連長負傷後、自己就執行部隊長（連長）的任務、代爲指揮全連士兵的戰鬥、并自己率領一排人衝攻敵人陣地、予敵人以極大創傷。結果自己也捐軀成仁了。這是說明了政工人員也一樣上前線指揮戰鬥的；并且說明了：一般政工人員、如果要能指揮作戰、就得懂得軍事、如果要想取得部隊長官和士兵們的信仰和擁護、如果要想完成政工本身的偉大工作任務、他也只有在最前線工作、在士兵羣衆中工作、纔能發揚北伐時代的光榮精神。現在我們最高領袖及政治部長官、正加緊推進這樣的政工作風、發展這種作風、在不久的將來一定會更大更好地開展起來的。

四，各種紀念勝利的表現

關於推動戰區勞軍、這次我南路作戰部隊的偉大勝利、很久的。有「行營政治部西南前線」作隊、在廣西綏署政治部的「政工督導團」、「廣西文化界前線慰勞團」在正要出發的、有廣西各界後援會的「前線慰勞團」。但我現在所要報告的却是另一個值得注意的新聞、就是關於南路戰爭的。一是日本反戰作家鹿地亘、由南路歸來的工作報告。

〔領袖代出發慰問〕

我們的領袖、對於此次南戰爭極爲重視、對於此次崑崙關一役之戰績、尤爲關懷。日前領袖特指撥大宗慰勞金、派員赴各傷兵醫院慰問、因事未克成行、現特指撥大宗款項、作爲此次負傷勇士之慰勞金、計全體負傷官兵、每人皆可得法幣若干元、並派新任桂林行營政治部主任梁寒操之先生組織慰勞團、分成兩組、前往我南路各部隊及各兵醫院、代表慰問及分發慰勞金、我們英勇的將士、得到領袖的溫存慰問、必更加效忠於國而抗戰、爲服從領袖而中國、在他們心中又得到了前線的任務、以期早日傷愈出院、重上前線、更英勇的殺敵報國了。

〔鹿地亘說 南前敵情〕

有一天晚間、記者在行營政治部在桂林召開的人歡迎會上、看見日本反戰作家鹿地亘先生亦在座、大家很熱烈地歡迎他報告他們這次在前線工作的經過。他說：

用無線電向日軍廣播的效果。他很高興地說了許多可寶貴的事情、第一、他們一隊日本的反戰工作者（也就是日本的反戰軍）、帶了他們的大炮（無線電播音機）到了最前線、向敵人發射播音（口頭播音）、的確收到相當的效果。他們把無線電播音機放到距敵人三百米的地方、開始廣播、說明日本侵略戰爭爲自殺政策、日軍要自救救國、只有起來革命、推翻日本政府、消滅日本軍閥、即刻向中國軍隊投誠反戰。結果：第一日敵人不時向他們的播音射擊、到第二日第三日、就靜聽他們的廣播了。這時他們廣播的話不對、說道：「如果你們以爲我們說的話不對、就瞄準向我們射擊、否則請勿打槍。」說我們大家聽見南寧日本人的反戰事情。結果：敵人一槍也不響了。但敵人何以仍未能公開向他們表示投誠呢？第一、因爲他們這次在南路所播音的對象、是日本國內所有名的「第五師團」、會參加諾門坎對蘇的戰爭、他們受過極充分的法西斯的教育、軍隊管理嚴格、對中國極待仔細的事情不了解。這種一下子要他馬上轉過來是不可能的。第二、要他們大批地轉過來、只有當他們遇着更大的慘敗、軍部威權動搖、以及軍官統治力已破產的時候、同時與鹿地亘先生對於我們南路軍隊作戰之英勇、士氣之旺盛、中國軍隊的戰鬥力之強大、十分稱讚。說：「中國現在步步上升、而日軍却步步下降、中國之必勝與日本之必敗、已是天注定了！」一月二十日於桂林。

和平及安定勢力必須及早培植

美外交人員與各國談話目的 在防戰後極權主義勢力復熾

【華盛頓廿八日路透電】茲據可靠消息、美外交人員現時與世界各國機構之談話、其目的乃在防止各極權主義之勢力、於戰後再行得勢、故最近所發表關於與中立國商權之談話、已印成冊、交由外交人員、俾各與其國外交代表、備作參考、俾可以說明內容、促起目今各國之注意、此項行動之作用、俾爲戰後經濟軍事調整之預作地步、無論目前之戰爭、不及早培植和平及安定之勢力、否則戰後各極權主義之勢力將再度得勢、亦如前次大戰後之局面云、

淺間丸案九德人 英艦昨運送至倭

由橫濱港登陸將交與德領

【中央社香港廿九日電】英國輔助巡洋艦（遠東丹拉）號今日淸晨、開抵東京灣、七時停泊於橫濱港外、外務省海軍方面人員、即與英海軍武官勞夫乃爾、共乘汽船、於八時接受該淺間丸九德人、十時十分、各官員及九德人、在橫濱大碼頭登岸、德人等被依入港國警規定、檢查護照、當局規定、德人等須經過海關後、始准談話、據悉日當局將以該九人交與德領、英艦（遠東丹拉）號、於十時十分、駛離橫濱云、

英擬利用加西海岸 阻貨物運蘇轉德

由羅運蘇轉斯島各國貨物 傳蘇已通知德謂不能接受

【倫敦二十八日合衆電】可否根據加拿大西部海岸、設立檢查根據地、以檢查美、或其他太平洋各地運往海參威之貨物、聞英亦已與加拿大就英國態度、舉行談判、在海參威兩方面、英國所應準備、用加拿大太平洋之港埠及香港等、新加坡以外、復可利用裝吉島、以阻止貨物之運蘇轉德、

【羅馬尼亞京城二十九日合衆電】羅國出口商接到消息、蘇聯已通知德國、謂蘇已不能接受由羅運至蘇轉至斯堪的那維亞諸國之貨物、蘇方所稱貨物須經過德國、因運往北歐各國之貨物必須經過德國、對蘇突然採取此種措施云、

芬局勢岌岌可危 瑞典正準備一切

維護中立與獨立不捲入戰渦 蘇軍猛攻維堡附近芬軍陣地

【芬京二十九日合衆電】蘇軍現正猛攻維堡附近之芬軍陣地、並不斷由後方向前增援、

【瑞典京城二十八日合衆電】瑞典朝野、鑒於芬蘭局勢、岌岌可危、正以全力準備一切、以維護其國家之中立、

【倫敦二十八日路透電】內外貿易局長…所有因此而受影響之國家、…切戰事、…經濟財政、…

印軍開始舉行演習

【明德（?）二十八日路透電】印軍將舉行演習一月、今已在沙漠中開始、烈火熊熊…

加首批志願兵業已抵芬

【芬京二十九日路透電】昨夜無綫電廣播報告、第一批加拿大志願兵已抵芬、…

交戰國絕不妥協 威爾斯抵蘇黎世

不擬訪晤瑞士當局 在德恐僅用耳與筆

【蘇黎世二十八日路透電】威爾斯今晚抵此、將於翌晨赴意、…聞威氏不擬訪晤瑞士當局云、

【柏林二十九日合衆電】柏林各報內均刊載羅文、各報希特勒與英國之專使…作戰之目的、…一方所傳…干政界人士、希望威爾斯和平之先聲、已加…通人士稱、…威氏在柏林之談話、不致有…

【倫敦二十八日路透電】下院今日開會時、…國家之…何歐洲…二月二十四日之演說、…

法方擊落德機三架

【巴黎二十八日電】…

美大使詹森昨由滇返抵渝

外部派段秘書前往歡迎 大使稱此行觀感極佳

【中央社重慶廿九日電】美大使詹森氏、…由滇飛抵重慶、…外部派段秘書前往歡迎、…大使稱此行觀感極佳、…

義擬猶種族法令起發生效力

【羅馬二十九日合衆電】…一九三九年六月廿日公布排斥猶太人之種族法、定三月一日起發生效力、…

華北僞幣跌價 津市粉價飛漲

英法租界取締投機辦理平糶 當局擬自澳洲日本輸入麵粉

【天津廿九日合衆電】…津市麵粉價格飛漲、…英法租界當局…

戰事延長二十年 中國亦有充分力量

西南各省開始發展新生氣象 日本企圖軍事征服萬不可能

華德主教返滬談

【中央社香港廿九日電】…

◀第五三〇期▶

漫談米價

延塔

物價的漲落，常常是以供求來決定的；然而在非常時期，物價的漲落已打破了這供求的定理，也「非常」一起來了。譬如說米，實際上並不缺少，但是價錢却天天貴，這種非常狀態的產生，顯然大部是由於少數米商的囤積操縱。

但你能說這批的米商良心太黑嗎？不，我不敢說，祇因倒也非我膽小怕事，事實是事實，這裏的米商還都很有仁心，你如不信，有事為證：

上海租界米價每石五十多元。

天津租界米每石一百二十元。

這裏因為沒有租界，米商已吃虧不少，雖然近來的米價已經快漲到三十元，但與上海天津還相差很遠，良米商也還是有顧的。然而人心不足，竟狂叫米貴，如果寧波也有租界，你還能吃這樣賤價的米嗎？與上海天津比較，米商已經損失好像的利潤了，他們不向當局以「有關血本」的理由要求漲價，因為他們都有仁心，都有犧牲精神，不忍自己肥胖而眼看「道有餓殍」，像上海天津的米商那樣的沒人心！即使有少數米商心想「我的米假使在上海天津就更好了」，這也祇怨自己的命運不好，或是怨政府為什麼不把寧波也闢一個租界！

寧波的公務員，可以吃到比平糶更便宜的米，倒並非有什麼太奧妙的理由，近復證明公務員大都比糶平米的販夫走卒更窮，連平米也吃不起！所以在平糶價格以外，更要另定賣給公務員的價格，這莫非也是表示「服務」之意獻？祇恨未為公務員，吃不到這樣賤的米；但也羨慕我帝府未做公務員，因為現在處境雖那不如碼頭小工，究竟比出入市場而吃比平米更賤價的米的公務員高尚些！

這也許是米價漲到快三十元的另一個原因吧！

破壞隊

沙丁

「我們是破壞隊呀！呀呀！我們是破壞隊呀！呀呀！王大哥，張大嫂，大家是破壞隊呀！呀呀呀！合力保家鄉呀！呀呀呀！」

在初春的原野上閃着那麼地響亮有力的歌聲。

李三，是××鄉的青年佃戶，他昨晚得到保長先生的通知，說奉了上面的命令：要短期內將沿河拆路破壞。那個好子保長先生還向他說明了破壞的重要，說道一萬一小事變可以困敵。這一晚李三簡直沒得好睡，他對公家事他是很熱心的。上年破壞汽水道，李三突擊式的工作，曾意外得到過鄉長先生的讚揚。那時候他比彼得了什麼獎還光榮，他幻想着明天更會有優良的成績，一夜沒使他興奮得睡不熟，直到深夜，不知什麼時候，他才呼呼地入睡了。

第二天的早晨，李三骨碌在床上一翻身，暖暖陽光已映進他房裏，他慌忙的起了身，連臉也不洗，冷了饅頭，就向隔夜保長指定的地點集合了。路過被露水濕潤了的田隴，漸漸走上村前的石徑。那初春的微風，拂過廣大的原野，吹在李三的臉上，感到一種快感；他更抖擻起精神來，大踏步走向目的地去。「我們是破壞隊呀！……」迎頭隨着風傳來一陣歌聲，李三一眼瞧過去，在沿河的旁路上簇聚黑黑的人羣，「她的！」他們這迎早就來，還比我更加寫什麼來得這樣早？」他喃喃地然問着。

走近旁路了，興奮的歌聲，更像爆烈的爭溜溜，使得李三吓得了人羣中，也不管旁人在招呼他，在他以為自己這次來了一期合被別人譏笑的了，他環顧四週，都是熟識的臉。上午兒子應征去了的成生媽，她上了年紀的老人，今天說也拿了一把鋤，在堅硬的泥土上挖掘。這使李三的精神更振作起來了，他用力地一鋤鋤掘下去。

除了成生的媽，還有許多年輕的村姑，也拿了鋤，氣喘喘的在挖着。雖然有她們的模樣是很吃力，可是每個人的臉上都浮着欣奮的笑意；一面還高興地唱着歌。近在李三的心裏還有些肥得意：「這是上年嗎就里來了一批穿制服的年輕先生們教給他們唱的，他似乎也有口和合呼呀：「我們是王大哥呀：呼呀！呀呀！」李三勉強配搶起來，附和了一句，引得個個女人吃吃地笑。

李三被笑得臉紅紅的，「媽的，毛子又不會唱錯，笑什麼？」「哈哈！哈哈！」在人堆裏更響起了一片劇烈的笑聲，連說了牙齒的成生媽也「呵呵」哄笑了起來，這樣更把他弄得不好意思了。

一天緊張的工作，在傍晚的時候停止了，村中已升起了娘娘的炊煙。羣衆在歸途上隨流着歌聲，「我們是破壞隊呀：……合力保家鄉呀！呀呀！呀！」落日在天邊無力地漸漸隱了下去，長長的影子在地上隨着人羣而慢慢拖過田野。

讀者信箱

鯉邊寄語

冰谷

仁和堂丹南，有脈敘詩云：「性命傾黃血，人間尚最急；增慮恐可慮，反掌陷徵綱」，惶惶刊所匪驗。今日偶讀此者，殆亦猶敘一旦性命傾盜血，此諦乃絕似爲此道者，不知計發設此，能無慨乎？

【常識問題】怎叫白皮書黃皮書

編者先生：

我時常在報端上看到西文國，每以某種事件，提出「×皮書」，(如白皮書，黃皮書）分別示以爲盼！

答

「白皮書」是德國、葡萄牙、英國、日本，所正式公布的文件，英國關於外交文件，因其封面都是白色，故稱「白皮書」。法政府的正式公佈的文件，以黃皮爲封面，故稱「黃皮書」。（谷）

【醫藥問題】食物下喉反胃即吐

編者先生：

我於四年前失死，悲哀過度，不能食飯，只可食牟粥糊塊等，去年一月，因受刺激氣憤，已一年餘不能食物，下咽即吐，如成反胃之病，究屬何病，可服何藥？請指教！（胡仁英）

答

下列各藥，均是開胃，暖肝，疏肝，和胃，解熱的藥物，可試服之：㊀甘蔗汁一升，入生薑汁二合，溫熱，作五次服。㊁白蔻仁二支，陳皮三四日，去白。㊂如係野熱，食物下咽即吐，用熱地二兩，炙內三兩，麥冬三錢，煎服。（冰）

【讀書問題】傾城傾國是何故典

編者先生：

小說書上，常有看到「傾城傾國」字樣，是何典故，請爲解答！（君山）

答

「傾城傾國」，出「漢書·外戚傳」：「北方有佳人，絕世而獨立，一顧傾人城，再顧傾人國；寧不知傾城與傾國，佳人難再得！」李白詩：「傾國傾城」，一笑傾城」，「一笑傾人國」，比喻女色之美，是以傾國傾城，李延年歌，形容佳人之美，可以令人傾城傾國，後人借用而不復爲警戒女色之意矣！（谷）

來問奈答

㊀王壽昌君：㊀須得心窮欲，且間有道當時間之運動，夜間睡眠時間須充足，雖不服藥，日久自能痊癒。㊁恐係肺病。

㊁答張連英君：㊀此係手淫之結果，速戒絕，尚可醫。㊁恐爲遺精。

㊂答傅卿君：可學撥公板字。

㊃答許雲若：可向各書坊選購合於自己志趣者閱。

㊄答李龍若：須有確實證據，否則可以否認。

奇問趣答

問者先生：

我家的隔壁，有一個五十餘歲的老頭，因爲沒有得吃，幾要餓死了，不知你先生也有辦方否？（兩呆）

答

有一！有一！第一辦，白粥一大碗，四小時後，再喂二碗，第三辦，白米飯二碗，小菜一碟，第三辦，法幣若干元。給他自用，並給他介紹一個有飯吃的位置。這個餓病就醫好了。

農務郵筒

宗敏哥兄：在前，現爲某種菜務上之事，擬與兄一面洽，希於最近趨來一晤。　孟新

黎容：示悉，最近通訊處文尙在寧波否？賜告！

寄叔：前致函，想未收到，倡借通地址，希在慈南江蓮山寺。　陳魚龍

新贛南與蔣經國（續）

林若

「贛南，在過去別人都說是一個難治的地方，但是本人到贛南半年來的工作經驗中，並不是一個難治的地方。」贛南有淳厚的民風，贛南民衆有刻苦耐勞，坦白勇敢的個性，贛南民衆有勞動的習慣，非但男子能勞動，就是婦女和小孩子都擔負起許多工作來，贛南有豐富的資源，雖則文化程度比較落後，封建勢力比較大，但是這些微小的客觀環境上的阻礙祇要本身上的努力就很容易克服的。所以祇要是真的能爲民衆解除痛苦能增進民衆幸福，能正確的領導和教育民衆。贛南是一個最容易建設的地方。

過去，在贛南認爲最難治理的事，就是煙、賭、娼、匪，但是半年來對於這些問題嚴密注意和努力解決中，雖然不能得到預期的結果，但也可以得到一部份的成效。在贛南，煙，賭是絕對嚴禁的。對於娼妓，因爲這是整個社會問題中之一部份，在整個人民生活問題沒有完全解決前，這種現象一時不易消滅。因此，牠不是一個嚴禁就可以收效的問題。所以在目前對於整個贛南人民生活問題不能立刻解決前，關於娼妓的問題祇有從比較消極方面去求答案。關於娼的問題，我們採用（一）積極教育妓女從良，絕對禁止買賣婦女爲娼。（二）訓練妓女工作技能。（三）舉辦工廠，習藝所等，使娼妓能有工做，在做工中來教育她們，解決她們的生活問題。

對於匪的問題，我們提出了「不用一顆子彈來消滅土匪」的口號，最重要的是用政治的力量，教育的力量來消滅土匪，不過一方面我們還是加強各縣自衛團的力量，嚴懲匪首，在這幾點上努力的結果，亦使我們對這問題有了一部份的解決。【未完】

食米之評價與非評價

清陰

食米問題之嚴重，已盡人皆知，無須我再來多說。不過民以食爲天，如此重要問題，經過數月來，地方官府之告戒，社會人士之奔走，如嚴組調節，發起平糴，籌運江西米等等，非不積極進行也，而米價不但未見跌落，反飛騰狂漲，近數天竟一日有漲上三四元者。上等米已過二十七元，真令人可怕可畏！新昌轉新查看商情報，則米價還是廿三元，亦打電話到糧食行號去問，說是廿三元價目，不過此種米已很好，惟有較白較軟價較高之米而已。我甚奇怪，以爲既有此種米價，當然有此種米出售，何以僅有其價而無其米，既無其米，何必虛示其價？豈不是有些矛盾？有陪者告予曰：有是哉，予之迂也！米之價非米自定也，有人定之，人欲此米賣何價，即定爲何價可也。今所謂評價委員會所定本週米價最高爲廿三元，除報紙上商情欄米價即因定爲廿三元之外，而各糧食行號則僅以廿三元爲有樣米價，有價無米，如欲實米，非照「非評價」然不敢以「非評價」爲行情，如近日之廿六七元不可，蓋爲帝報端也。一般無米爲食者，不能收緊褲帶挨餓，祇得忍痛照「非評價」付價，此種財發快也，非矛盾也。

代郵

倘若，沙波，虛行，克任，小菊，落葉，瑞礎武，劍超，瑟，堅爾，謝猷，李剛潔，方博，草舍，白鶴，岳菁，選群，黎容，鉻谷，楚雲，李翩，諸君鑒：二月份稿費，業已結出，自即日起，隨時撥私章，至中邑路十六號本報會計處領取可也。　－編者－

啓事

投稿諸君鑒：來稿請簽名蓋章，否則作却酬論。　－編者－

燕居雜詩四絕

李蕙蘇

燒路依依蒼藉道，夕陽山外淡平疇。詩人勿效步兵哭，多少健兒作版圖。

引刃一快歌燕市，盛傳翅年隸照名。上國衣冠歡聚化，此人畢竟戲羞虫。

瀾瀾吟哦曝山樓，極目中原板蕩秋。收拾詩腸聊脫劍，吳山亂嶂歸眞遊。

登臨山家頻使酒，振若江上慰冬心。梅梢初著春方好，指日王師定鄂墟。

指鹿爲名馬

指鹿爲馬雖有趙高其人然誤鹿爲馬迄今却無其人蓋人固不易欺也當君擬購韋廉士醫生紅色補丸之時苟有人焉指他藥而謂君曰「此功效一樣」是卽要君以鹿爲馬而行其詐有識人士自不如是受欺也配製韋廉士醫生紅色補丸之方劑原是韋廉士醫生藥局之私產仿冒影射雖係表示其極端羨慕原品之不可及但爲漁利而不顧公衆衛生擅以劣藥貽害大衆之康健其不德不亦明甚苟貴體立在安危關頭而需要眞正韋廉士醫生紅色補丸何斤斤於數分錢之節省而冒險服用假品歟豈君無價之健康不値得多費數分錢而與以正當之保障乎

是故除眞正韋廉士醫生紅色補丸外不宜接受任何冒品韋廉士醫生紅色補丸乃舉世聞名補血健腦品由其生血補血滑血强血之速效遍世界各地已曾治癒無數男女血虧　腦弱　食滯　早老　風痛　癱疾　肌肉瘦削　面色蒼白　夜不安眠　頭痛　精神萎頓　婦科特症以及其他血液虧損之疾患

應服眞正韋廉士醫生紅色補丸使君倂保君康强快適只有眞正韋廉士醫生紅色補丸能奏此效冒品決不能也故爲君之自已康强計務必拒絕冒品也韋廉士醫生紅色補丸可靠之藥房皆有出售或向上海江西路四五一號韋廉士醫生藥局函購每瓶二元二角六瓶十二元六角每打廿四元六角郵力在內

國民政府衛生署許可證成字第六二五號

君覺困苦乎

君若因皮患而覺困苦且試如意膏看此良效油膏如何迅速至爽適地治療君患而使君舒適快樂如常也

如意膏係技術高明經驗宏富之醫藥專家之產品乃一有名之療膚良藥其所含有益成分不下八種之多凉膚止痛殺菌防腐爽適速效善治各種皮病

如濕瘡　疥癬　頭痛　足癬
如面瘡　面疱　爛腿　凍瘡
皮膚傷　如割破　膿疱　粉刺
跌損　擦傷等　灼傷　燙傷

現代科學療膚劑如意膏色香俱美使用便利各藥房皆有出售或向上海江西路四五一號韋廉士醫生藥局函購每盒法幣十一元一角六盒六元三角每打十二元四角郵力不取

國民政府衛生署許可證成字第六二八號

定海寇「掃蕩」六橫島 經駐軍迎戰擊潰竄去
鎮海對岸梅山島等處 均可聞清晰連續槍聲

（定海通訊）敵偽艦艇三艘、掩護淺水艇十六艘、於上月廿六日晨四時、包圍六橫島、企圖強行登陸、與我駐軍之大部激戰於太平嶺附近、大隊部聞訊後、即在附近山巔部署兵力、準備迎擊、七時半、寇軍三百餘分數路猛向我「掃蕩」、我×大隊奮勇抵抗山巔、以高壓之機關槍、向下掃射、激戰至午後一時、寇始不支、潰竄艦艇、向鎮海方面竄去、鎮海對岸之梅山島、佛肚島、均可聞清晰連續之槍聲、戰況之烈、為六橫島所未有、敵我死傷詳情、尚在調查中、

茶檢會奉令 甬茶准先搶運出口
並訂定具體辦法六項

內銷茶共同鑑定會、茶葉管理處令、所有在甬毛茶、不論內銷外銷、因時局關係、為避免危險起見、准予先行搶運出口、並規訂定具體辦法六項、公告各茶商遵辦云、……日期將於本月五日截止、並定七日舉行考驗云、

莊橋二保長 魚肉鄉民
慈谿縣府電飭查辦

慈谿莊橋鎮第十九保保長邵嶠桂、暨第十六保保長陳芝棠、藉勢魚肉轄民、橫征暴斂各情、縣府聞訊、不勝駭異、當即電飭城東區署、嚴密查明、具報核辦云、

鄞區所得稅處 招考稅警
本月七日考詢

鄞縣區所得稅辦事處、近為介紹用稅警、凡曾在完全小學或警士訓練所畢業、年齡在二十歲以上三十五歲以下、體格健全、能耐勞苦、無不良嗜好者、均可請由該處工作人員或本埠公正人士負責介紹、偕具詳細履歷、（可向該處索取）連同畢業文憑、及最近二寸半身照片兩張、至開明坊三十二號所得稅辦事處報名、錄取後每月待遇自六元至二十元、考詢科目規定為國文、算術、公民、口試、及體格檢查等數項、聞報名……

鄞警察局 擴充編制
增設督察長一員 已委唐適賢升充

鄞縣警察局、茲依照一等縣擴充編制、增設督察長一員、即由前縣長委任督察員唐適賢升充督察長、張督察員……明山、縣長照准、遺缺以行政科科員……行政科員……陳升充、並委杜梅溪……警衛隊隊長、

捲菸管理處 沒收大批火柴
定三月四日拍賣

本埠中馬路三五七號專員捲菸管理處、沒收之違章火柴頗夥、茲定於三月四日下午二時、（標準時間）公開標賣、聞此項火柴價格、較市價低廉不少、實為不可多得之良機、如願承買者、不論商店或個人、均可先向該處索取投標單、參照售貨所開辦法投標者、

鄞婦女會籌備 紀念三八節

鄞縣婦女會、為紀念三八國際婦女節、為舉行儀式化裝宣傳外、并出版三八婦女節特刊、對於婦女問題、婦運工作、徵求各界題詞大作、以增篇幅、并寄贈婦女……

全浙省 戰文成績展覽會
送到展覽品已達六七百種 定四月一日起至七日舉行

（國民社金華二十九日電）浙江省戰時文化事業委員會、為提倡戰時文化、並檢討戰時文化起見、定四月一日起至七日舉行全省戰時文化工作成績展覽會、此項展覽品已有六七百種、計二十餘單位、此次展覽會、包括文化各部門、範圍頗廣、規模亦較宏、

象石浦商店 職員加工資

象縣石浦各商店、以百物騰貴、生活程度、日趨高漲、各店號所得工資、不敷仰事俯畜、茲為各職員安心服務起見、聞擬自本年度起、對……

鐵蹄下的蕭山
默思

蕭山淪陷、一月有餘、此一月來、我敵為求鞏固溝通之間、尤以杭蕭、生活於暴力統治之情形、必為後方人士所深切關懷、記者奔走前線、常遇蕭山逃出之難民、乃及西興鎮後狀況、從游擊隊及大小兵、為述目擊之實情、轉以報導於讀者。

敵偽入縣城之日、即在城內縱火、達一晝夜、始告熄滅、繼縣於二十六年十二月二十六日重遭敵機慘烈之轟炸、所剩房屋、本已無多、經此浩劫、幾被摧毀、已不逮十分之二矣、其縱火原因、謂係恐有我軍埋伏、並……

便以代替成力搜索也、東門內房屋數十間、被拆除作為構築工事之材料、東門外延至之若干房屋、又於二月初被縱火焚毀、謂其用意、似為北幹山之砲兵射擊射界、但開家堰附近之東山頭村亦被焚毀、西興鎮路末家、恐被焚毀、西興鎮路末……縱火、但亦有多數房屋、被拆作燃火之燃料。

縣城淪陷之第三日、即有維持會出現、會長丁明仁、十餘年前會任縣警察局長、同日西興鎮亦出現維持會、會長為二年前會任該縣縣政府第一科長之孫鳳生、江浙解放後來蕭起來、因家中被搶出……

掠奪、敵人所到之處、物資、所有雞、牛、羊、豬、被搜刮一空、及所有器具、物盡被其焚毀、……於是市面、食米等、……

之、日、傷害之、家家、……。

……

象各界舉行 節獻競賽
動員會勸募鞋襪

象山縣各界、於日前在縣政府大禮堂舉行二十九年春季節約獻金救國競賽大會、到會獻金及鞋襪共計收到國幣九十八元、又動員委員會、鞋襪一千雙、第二次勸募鞋襪二千雙、本縣一千雙、業經一千雙、經該會分配、依照前次分配之數額、比例分配、限二月底勸募足數繳解、

春雷

象山石浦前日晚八時、忽見雷光閃閃、雷聲隆隆、乍發乍止、四射、為今年第一次、以致來往行人、避雨不及、……停止云、

姚縣政工隊 遷移新址
北城助海廟跟

餘姚縣政工隊、原任江南學宮小學、近以該校開學後、教室不敷分配、仍遷新址、該隊為便於工作方便起見、已於昨日遷至北城助海廟、即久小學舊址、開始辦公、聞川區政工隊亦同時移駐該處云、

徵君小學舉辦 免費種痘

本埠江東徵君廟小學、自附設衛生指導所以來、各界人士、紛紛前往種痘、日來以天花流行、該校為預防起見、特請本縣醫師免費施種、並請縣府衛生所到校施行、不日即行舉辦云、

謀福陸滬 因風延期

為福利洋行所屬輪、上月廿四日啟程、本月廿八日開四上海、因風外風浪甚大、改期北九日啟航、昨日風勢未減、仍未開駛、如今日風浪平息、即行啟行云、

慈縣嚴催結束 開城洞經費

慈谿縣府以查本縣城區、為分配各鄉鎮、征集民工拆除、並飭各鄉鎮開闢城洞、有上年派募各鄉鎮開闢城洞……

鎮軍民合作站 設正副總幹
全站組織系統組織之

鎮海縣政府令軍民合作站、前曾召集各機關開臨時會議、當經決議、總站之下、由政治工作隊擔任、辦理組由運輸工作隊擔任、……

鄞縣黨部續收 殺汪除奸儲金

鄞縣縣黨部、於二十八日收到「殺汪除奸」捐款、共計……

鄞車夫小學開學

鄞縣私立人力車夫子弟初級小學、業已籌備就緒、學生亦已招考完畢、定於今日開學、明日起正式授課云、

航訊

航線	輪名	開駛日期	時間
寧波至上海	高陞	三月一日開	下午三時
溫州至上海	哈納	一日晚	
又	飛康	二日開	
又	鄞慈	二日開	下午三時半
寧波至餘姚	公輪	開	下午三時半
寧波至觀海衛	蘇慈	開	上午五時
寧波至鎮海	公輪	開	上午六時
寧波至江口	景昇	開	上午七時半
寧波至西塘	新甬川	開	上午八時半
寧波至奉化	新甬川	開	下午一時半

航線	輪名	開駛時間
寧波至白沙	有濟	新河頭開 上午十時
寧波至橫溪	小利濟	新河頭開 下午一時
寧波至莫枝堰	寧湖 大通	新河頭開 上午七時半 下午二時
寧波至東吳	少白	江東大河橋開 上午七時半 下午二時
寧波至江口	交通	甬江開 上午七時
寧波至鄞江橋	江寧	甬江開 上午七時 下午一時
寧波至河頭	西山	西郊航船埠開 上午八時
寧波至鳳嶴		西郊航船埠開 上午八時

商情

海外經濟市面

倫敦大條近二〇、四三七五 遠二〇、四三七五
美金〇、三四七五 孟買近五六、〇七 遠五七、一五
紐金開盤四七九五 收盤四八三五元 最高四八三五元 最小四七九五元

拆息貼現

銀拆一角二分 貼現每千元六八元

匯劃

先令一六八

海外互匯

英一美四、〇二 法一七佛郎 美一英三、九四七五元 法二二、三六二五 滬六、九五元

外匯

先令開盤四、一四〇六二五 收盤四、一二五 現貨四、一二五 本月四、一二五

棉紗紗布

美金陳六、八一二五 下月四、〇六二五 收六、七五 現六、七二五 本月六、六二五 下月六、六二五 港滙二四、五〇 英一先令二辦士九七五 上海三五九元 三二分二九

經紀棉花 三月一、一一元 五月一、〇八六元 七月一、〇五一 現一、一二三元 五月開盤一、〇九 最高一、〇九一元 最小一、〇八六 支加哥小麥

本埠市情

五月一、〇三五 七月一、〇一五 九月一、〇二五 預留加 三月二〇四九比五 五月二〇七分比五 阿根廷 三月二四三六比二五 五月二四七分比七五 紗二〇支雙馬 開八八三 收八〇七 交易數目一六二四

現金

現金收進四百元五十元洋平 錢價

糧市

機秈干 二二三元 二三、七元

麵粉

機白尖 二二、三四元 二一、七八元 機粳白 二五元 二四元 花勾尖 二六元 二〇、三元 二元 毛粉 三六元 綠兵船 十元零九角 紅兵船 九元零四角 統元外加一分算、稅力每包四分、

糖市

提莊青 五十八元 片青 五十七元 淨才 五十四元 冰花青 七十二元 泉三尖 七十四 細白 七十元

油市

揀花白 八十元 魚化白 七十二元 大五號 七十八元 太一號車白 八十八元 太三號車白 八十七元 又四號叉 八十六元 又五號叉 八十五元 白冰 一百〇八元 菜油每擔 九十八元 蘇油每擔 一百元 豆油每擔 一百三十元 合油每擔 一百廿元 生油每擔 一百三十元 香油每擔 一百三十元 麻油每擔 一百三十元 烏柏油每百斤 九十四元 川子油每百斤 八十四元 皮油每百斤 一〇四元 柏油每百斤 八十八元 總浙油每百斤 五十元

安度賜保命 ENDOSPERMIN

為由胚胎腺中提出之最純淨刺戟素製劑有增加人體天然抵抗病菌力及預防未老先衰之功主治諸虛百損神經痛動脈管硬化糖尿症痛瘋性神經衰弱等症用本藥戒除鴉片煙癮尤有特效

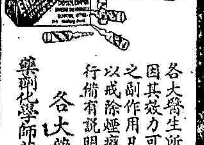

各大醫生所以採用安度賜保命者實因其效力可靠見功神速而毫無不良之副作用凡施行安度賜保命治療法以戒除煙癮者應由合格醫師指導本行備有說明書如荷索取當即寄奉

各大藥房 均有出售

藥劑化學師辭魯敦藥行 上海九江路二百十號 郵政信箱一三三〇號

採用安度賜保命而戒除煙癮者為數鉅萬本行保證該藥為最純淨之刺戟素製劑並無雜質如麻醉劑或其他有害物質等

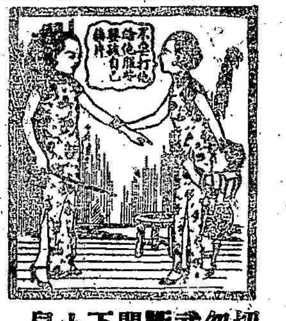

切勿武斷閣下小兒

小兒性情暴燥之時每易爲人武斷然而病君所認爲頑皮不受約束之小兒往往實係有病究其病源常由腸胃失序而起是故不宜武斷君之小兒但投嬰兒腸胃妙藥嬰孩自己藥片可也

嬰孩自己藥片係由一著名兒科專家處方製成清腸和胃安全和平而却速效由此功能凡小兒食積便秘嘔吐泄瀉肚痛喉炎傷風發熱蛔蟲等症本藥片均善治之此外又能使小兒出牙容易保小兒體健神怡

嬰孩自己藥片所含藥料絕對純淨故雖稚嬰服之亦可信賴其有益無損 各藥房皆有出售或逕向上海江西路四五一號韋廉士醫生藥局購買每瓶法幣一元一角六瓶六元三角每打十二元四角郵力不取

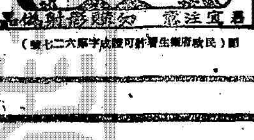

圖（民政府衛生署許可證成字第六二七號）

虎尾春冰

虎尾春冰固屬不可蹈履之危物然正因人人知其危故少有人冒險嘗試於是其危每免世之真正危險足以傷君者即君不知其危而往往忽視之物大便秘結即屬此種危險之一是宜努力免避者也韋廉士醫生藥局有紅色清導丸之發行誼即爲防範與料正便秘而設也

清導丸解除便秘作用和平効力透徹而又確切由內臟不健全因積便所發生之各症如胆疾肝火凡頭痛食滯 面容黃萎 舌苦 暈眩 痔瘡等等要時一服均能與以除患初萌之治理傳彌於無形也

便秘貸乃身體不佳之信號總宜注意不時一服清導丸除其患而免其後果也 各藥房皆出售或逕向上海江西路四五一號韋廉士醫生藥局購買每瓶法幣一元一角六瓶六元三角每打十二元四角郵力免收

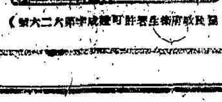

（民政府衛生署許可證成字第六二六號）